



CONTENTS

総代会開催にあたって.....	2
第20回通常総代会開催／新規就農者激励会.....	3
滝川農業塾第6期生修了式／滝川農業塾第8期生入塾式.....	3
青年部定期総会／女性部通常総会.....	4
平成31年度採用職員のご紹介／共済部からのお知らせ.....	5
もち麦特集.....	6
JAたきかわ業務機構図.....	8
JAたきかわサービス業務機構図.....	10
販売部からのお知らせ.....	11
各組織総会のご紹介.....	12
定期貯金のお知らせ.....	13
資材部繁忙期営業案内／金融ATMご利用のお客様へ.....	14
定年退職のご挨拶.....	15
理事会だより／組合員の皆様へお知らせ.....	16

第20回通常総代会挨拶

たきかわ農業協同組合代表理事組合長 工藤 正光



平成31年第20回たきかわ農業協同組合総代会開催にご出席下さいました総代の皆様にお礼と農協事業全般に亘りご協力いただきました事に感謝申し上げます。

併せて日頃よりご指導を頂きご多忙中にもご臨席賜りました市長様、更には政務ご多用な処を道議の先生に加え各関係機関、組織の代表者各位に心から感謝申し上げます。

昨年の豪雪から見ますと降雪量も少なく3月に入り融雪が進み既に農作業が進んでおりますが、地震、台風、日照不足、低温等の影響により稲作は作況が「不良」、小麦、大豆、ナタネ等畑作物は「不作」で収量、品質にも影響が現れた1年間で有りま



す。

農協と致しましては生産者の経営安定対策と致しまして4, 176万円、緊急支援対策で7, 565万円併せて1億1, 741万円の対応を致しました。課題と致しましては各種交付金が14, 41億円（前年度19, 63億円）、直接支払い交付金の廃止と不作による数量払いの影響で5, 2億円減収となっております。今後は経営安定化と、生産性向上の指導と強化に努めなければなりません。

今年度はTPP11、日欧EPAの発効が実行されます。更には日米貿易交渉等、予断の出来ない状況の中ではありませんが、農水省の統計部長の説明では「兎に角やってみなければ分からない」と言う見解であります。



ます。国、道は輸出に期待を持って目標を掲げておりますが、食料自給率38%の生産性向上対策が必要だと考えなければ成りません。これまでより、安全・安心な食糧生産地として使命を持って行かなければなりませんので組合員、生産者にあつては、更なる事業のご理解とご利用をお願い申し上げます。

本日ご来賓の皆様にも変わらぬご指導とご支援をお願い申し上げます。

総代の皆様には、議案第1号、定款の一部変更から議案第9号、更には報告事項、特別決議となっております。

剰余金処分案については1億3, 310万円につきましては7, 000万円を利益準備金とし残りを次期繰越剰余金としてご提案申し上げますので、特段のご理解と全ての議案のご承認を賜ります様お願い申し上げます。

本年も豊稔の出来秋とご出席の皆様のご健勝を心から願ひまして開会の挨拶と致します。



第20回通常総代会

4月5日(金)滝川ホテル三浦華園



4月5日(金)午後1時30分よりホテル三浦華園にて、第20回通常総代会が開催されました。

総代総数210名うち出席総代数は164名となりました。164名の内訳として、本人出席120名、代理出席1名、委任状2名、書面議決書41名。

開会宣言、JA綱領朗唱、組合長挨拶が行われ、ご臨席頂いた来賓を代表し、赤平市市長代理である伊藤副市長、JA北海道中央会岩見沢支所の津村支所長よりご祝辞を頂きました。

議長選任では、仮議長一任との発言があり、仮議長が江部乙地区の榎本拓真総代、芦別地区の脇島真一総代の両名を指名し、賛成多数により決定しました。

その後、議長の取り進めにより議事に入り、第1号から第9号議案まで可決・決定しました。

新規就農者激励会

3月22日(金)ホテル三浦華園において滝川市「平成30年度新規就農者激励会」が開催されました。

今年の新規就農者は6名うち4名が出席となりました。

はじめに、前田市長より新規就農者へ記念品の贈呈が行われ、続いて前田市長、来賓を代表し当JA工藤組合長よりそれぞれ激励の挨拶がありました。

その後、新規就農者4名より挨拶等があり、閉会後に記念撮影を行いました。



滝川農業塾第6期生修了式

3月22日(金)ホテル三浦華園において「滝川農業塾第6期生修了式及び研修報告会」が開催されました。

農業塾塾長である前田市長より修了証書授与が行われ、続いて塾長より挨拶があり、来賓を代表し工藤組合長の挨拶がありました。事務局より活動報告があり、その後6期生6名が順に研修報告を行いました。

滝川農業塾第8期生入塾式



4月8日(月)滝川市役所において「滝川農業塾第8期生入塾式及び第7期生中間報告会」が開催されました。はじめに、塾長の前田市長、来賓を代表し工藤組合長よりそれぞれ挨拶があり、その後第8期生の2名より挨拶が行われた。今回入塾する渡邊さんは「農業塾で幅広い知識・技術を身に付けていきたい」との意気込みがありました。



JAたきかわ青年部 第21回定期総会

JAたきかわ青年部は、1月11日、第21回定期総会をJAたきかわ本店にて開催した。

JAたきかわ青年部は、「滝川支部」「江部乙支部」「芦別支部」の3支部から成り立っている。

総会では、2018年度事業報告や収支決算、2019年度の事業計画案、収支予算案、役員改選が行われた。

役員改選では新部長に「江部乙支部」藤田雅巳さんが就任した。

2018年度部長である「芦別支部」水田和志さんは本年度を振り返り、「本年度についても青



新役員より挨拶

年部活動に対して、たくさんの方の盟友に参加協力して頂き、無事に事業を終えることが出来ました。」と挨拶がありました。

■平成31年度役員

部	長	藤田 雅巳(江部乙支部)
副部	長	福田 朗(滝川支部)
副部	長	櫻田 拓也(芦別支部)
書記	長	石尾 祐一(江部乙支部)
監事	山田 高弘(滝川支部)	
監事	山本 康三(江部乙支部)	
監事	國金 隆弘(芦別支部)	
IT事業部部長	石川 佑太(江部乙支部)	

JAたきかわ女性部 第20周年表彰式 第20回通常総会

2月5日(火)JAたきかわ本店において、JAたきかわ女性部20周年表彰式並びに第20回通常総会を開催し、42名の出席となった。

20周年表彰式では歴代の部長が表彰された。現部長である、石黒里美さん(芦別支部)は「30年度は低温・大雨・台風・地震によるブラックアウトなど災害が多く、大変な年ではありましたが、部員の皆様の協力のおかげで任務を遂行できました。」と挨拶をしました。

役員改選に伴い、今年度の部長を務めることになった渡邊美津江さん(江部乙支部)は「今年の5月で新しい元号に変わり、新たな出発になります。今後についても部員の皆様のご協力を宜しくお願い致します。」と女性部の更なる発展を祈念し、挨拶をしました。

■平成31年度新役員

部	長	渡邊 美津江(江部乙支部)
副部	長	石黒 里美(芦別支部)
副部	長	向井 紀子(赤平支部)
会	計	藤田 洋子(江部乙支部)
代表	監事	村本 久美子(芦別支部)
監事	佐藤 よう子(赤平支部)	



JAたきかわ採用職員の紹介

①生年月日 ②出身校 ③趣味・特技 ④抱負



金融部貯金課（本店）
池田 有 亜（いけだ ゆうあ）

- ①平成12年10月12日
- ②滝川西高等学校
- ③映画鑑賞・卓球
- ④分からない事は聞いて、積極的に行動し早く仕事に慣れるよう頑張ります。よろしくお祈いします。



金融部滝の川支店（広域営農センター）
本庄 花 名（ほんじょう かな）

- ①平成13年1月13日
- ②滝川西高等学校
- ③音楽鑑賞・料理
- ④早く仕事を覚えられるように積極的な行動を心掛けていきたいです。いつでも前向きに頑張ります。よろしくお祈いします。

平成31年度採用職員入組式
3月19日（火）本店大会議室において、新入職員入組式が執り行われました。
今年は、女性2名が入組しました。
農協職員になるにあたり、工藤組合長より訓示を頂き、新入職員代表として本庄職員が宣誓を行いました。
農協職員の一員として、組合員の皆様、地域住民の方々の為、精一杯頑張っていきたいと思います。皆様のご指導宜しくお願い致します。



作業中の万が一に**安心保障**を！ 農作業機は**自動車共済**に加入していますか？



	乗用トラクター	田植機	普通型・自脱型コンバイン	ブームスプレーヤー	フォークリフト
短期加入	(注) 12ヶ月でお申し込み下さい。	共済掛金(1ヶ月) 5,340円	共済掛金(2ヶ月) 40,100円 (3ヶ月) 53,270円	共済掛金(3ヶ月) 30,360円	(注) 12ヶ月でお申し込み下さい。(注) フォークリフトの場合別途自賠責共済への加入が必要です。
共済掛金 (12ヶ月)	新規 24,030円	新規 130,500円	新規 74,380円	新規 41,950円	
	1年間無事故の場合 継続契約の掛金 16,820円	10年間無事故の場合 継続契約の掛金 11,530円	1年間無事故の場合 継続契約の掛金 91,350円 10年間無事故の場合 継続契約の掛金 62,630円	1年間無事故の場合 継続契約の掛金 52,070円 10年間無事故の場合 継続契約の掛金 35,700円	1年間無事故の場合 継続契約の掛金 29,370円 10年間無事故の場合 継続契約の掛金 20,130円
おすすめプラン	自動車共済 (農耕作業用小型特殊自動車) 等 級: 6D等 級 対人賠償: 無制限 対物賠償: 無制限 (免責0万円) 事故有傷取償期間: 0年	自動車共済 (農耕作業用小型特殊自動車) 等 級: 6D等 級 対人賠償: 無制限 対物賠償: 無制限 (免責0万円) 事故有傷取償期間: 0年	自動車共済 (農耕作業用小型特殊自動車) 等 級: 6D等 級 対人賠償: 無制限 対物賠償: 無制限 (免責0万円) 事故有傷取償期間: 0年	自動車共済 (農耕作業用小型特殊自動車) 等 級: 6D等 級 対人賠償: 無制限 対物賠償: 無制限 (免責0万円) 事故有傷取償期間: 0年	自動車共済 (土木・建設用作業機) 等 級: 6D等 級 対人賠償: 無制限 対物賠償: 無制限 (免責0万円) 事故有傷取償期間: 0年

このような事故が保障されます
● 農作業機運行中の事故により...
● 他人を死傷させてしまった。(対人賠償責任条項)
● 他人の車や物を壊してしまった。(対物賠償責任条項)
● 自身の家や物が壊してしまった。(自賠責保険、任意保険)
● 偶発な事故により...
● 農作業機に損害が生じた。(車両条項)

(注) 人身傷害保険も、任意で契約可能になります。また、共済掛金は別途お見積りとなります。
(注) 12ヶ月未満の契約を結ぶ場合は、

お問い合わせ
JAたきかわ
本店共済課 0125-22-3401
江部乙支店共済課 0125-75-2221
赤平支店共済課 0125-32-2007
芦別支店共済課 0124-23-1111

新たな輪作作物として導入 健康ブームで需要拡大、増産へ

もち麦—JAたきかわ

JAたきかわ販売部特産販売課長 徳永 裕一

JAたきかわは1998年に滝川市、滝川市江部乙町、赤平市の3JA、そして2001年に芦別市のJAが合併して誕生した。管内は石狩川と空知川の合流

地点として豊かな土壌に恵まれ、札幌と旭川を結ぶ国道12号沿線、富良野、帯広へと続く国道38号沿線であり、交通の中継地でもある。JAたきかわは滝川

市、赤平市、芦別市の3市において、耕作面積約1万戸、総農家数約1000戸で水稲を基幹に小麦、大麦、なたね、そば、大豆などの畑作物、トマト、アス

バラガス、菜の花、メロン、かぼちゃ、馬鈴しょ、花きなどの収益性作物を組み合わせた農業を営んでいる。

小麦の収量低下を機に12年から本格作付け

もち性二条裸麦（通称・もち麦）「キラリモチ」に取組むきっかけは、病気の拡大などによる小麦の収量低下だった。JAたきかわの畑作地帯では秋まき小麦や春まき小麦、なたね、大豆を基幹作物に輪作。アワ、ヒエ、はと麦の栽培も行っていたJAたきかわ雑穀生産組合「エゴマの会」は現状の輪作体系に新たな作物導入を検討していたところ、雑穀の取引先から大

麦を紹介された。

空知農業改良普及センター・中空知支所の協力で、2011年に二条大麦と六条大麦10品種を春まきで試験栽培し、その中で1番収量が多かった農研機構近畿中国四国農業研究センターが開発のキラリモチで栽培を行うことになった。12年、農研機構から種子を購入し本格的な作付けに着手。生産者1人、作付面積35町でスタートした。

4月下旬に播種し7月下旬から収穫

作付けに当たっては、4月下旬に播種を行い、7月下旬から8月上旬の収穫まで春まき小麦の栽培とほぼ同様の管理としている（写真1）。



写真1 栽培圃場の確認



写真2 キラリモチの収穫作業



写真3 収穫したキラリモチ

防除については、播種後と5月下旬～6月上旬に除草剤散布し、病害虫に関しては赤かび病防除（開花始めから4、5回散布）と、ムギキ

技術特集 | 今注目の高収益作物

図 大麦（もち麦）精麦工程

- ①使用機器：宝田工業(株)3RSB-10 研削式抽精（精麦）機
- ②大麦精麦目安時間：10kg当たり約3時間
- ③精麦歩留まり：60～70%（丸麦）
- ④精麦工程

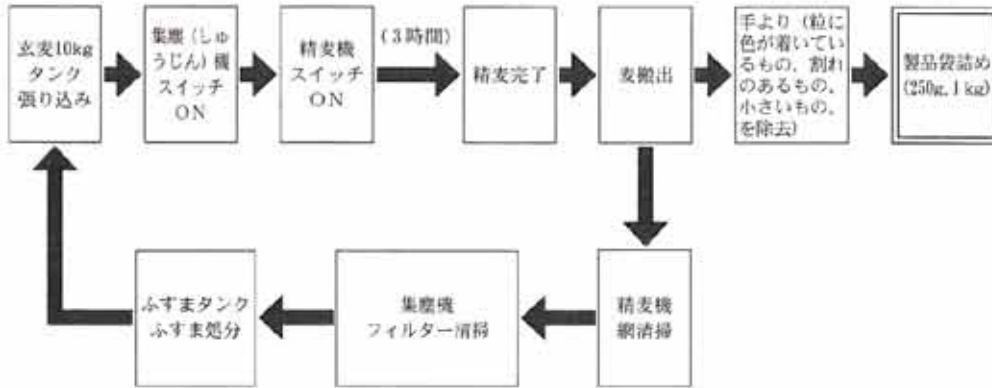

※精麦速度が低下した場合、ロール、風石清掃

モグリバエ（5月下旬～6月上旬に1回）、アブラムシ類（7月に1、2回）の防除を行っている。

なお、キラリモチは穂発芽しやすいため、収穫時の天候に気を付け適期刈り取りを行っている（写真2）。



写真4 「もち麦」として販売。もち麦と一緒に炊くと、もち麦の食感が楽しめる。

3。収穫後は各生産者の施設の乾燥機で乾燥し、2・4の網目で調製後、フレコンで出荷。農産物検査を受け、JA保管倉庫に入庫している。収穫量は、空知農業改良普及センター中空知支所の熱心な指導もあり、初年度が10ヶ当たり300kg、17年には385kgと安定収量が確保できている。しかし18年については、6月から7月上旬にかけての天候不順によって大幅な減収となり、平均収量は228kgとなった。

「食物繊維豊富」と紹介一気に引き合い増える。作付け当初、一部の地域で話題にはなったが、まだ認知度が低く14年までは販売先を確保するのが難しい状況だった。しかし、テレビで「食物繊維が豊富で血糖値やコレステロール値を抑える効果がある」と紹介され、健康ブームによる引き合いが強くなり、15年からは販売も順調に行えるようになった。

主な販売先は生活クラブ生協、北海道さんこプラザ（札幌）、くるるの杜（北広島）、砂川ハイウェイオアシス館などで、17年産からはふるさと納税の返礼品にもなっている。現在、エゴマの会では6人の生産者で、38・7割の作付けを行っている。需要量が供給量を大幅に上回っているため、作付け者を増やし面積を拡大していきたいところだが、食物アレルギーの問題から、小麦の混合防止のためコンバインや運搬車、乾燥・調製施設の清掃に手間がかかるので、作付け者を厳選しなければならず、大幅な面積拡大は難しい状況にある。とはいえ、輪作体系の中で必要な作物であり、供給量が不足していることから面積拡大を行い、一人でも多くの消費者に安全・安心なキラリモチを食べていただけるよう栽培を行っていききたい。

■

たきかわ農業協同組合業務機構図

平成31年4月1日現在

試用	本庄花名 池田有亜
退職	職員 山口伸子
	嘱託従業員 稲葉光信
	嘱託従業員 富樫一夫

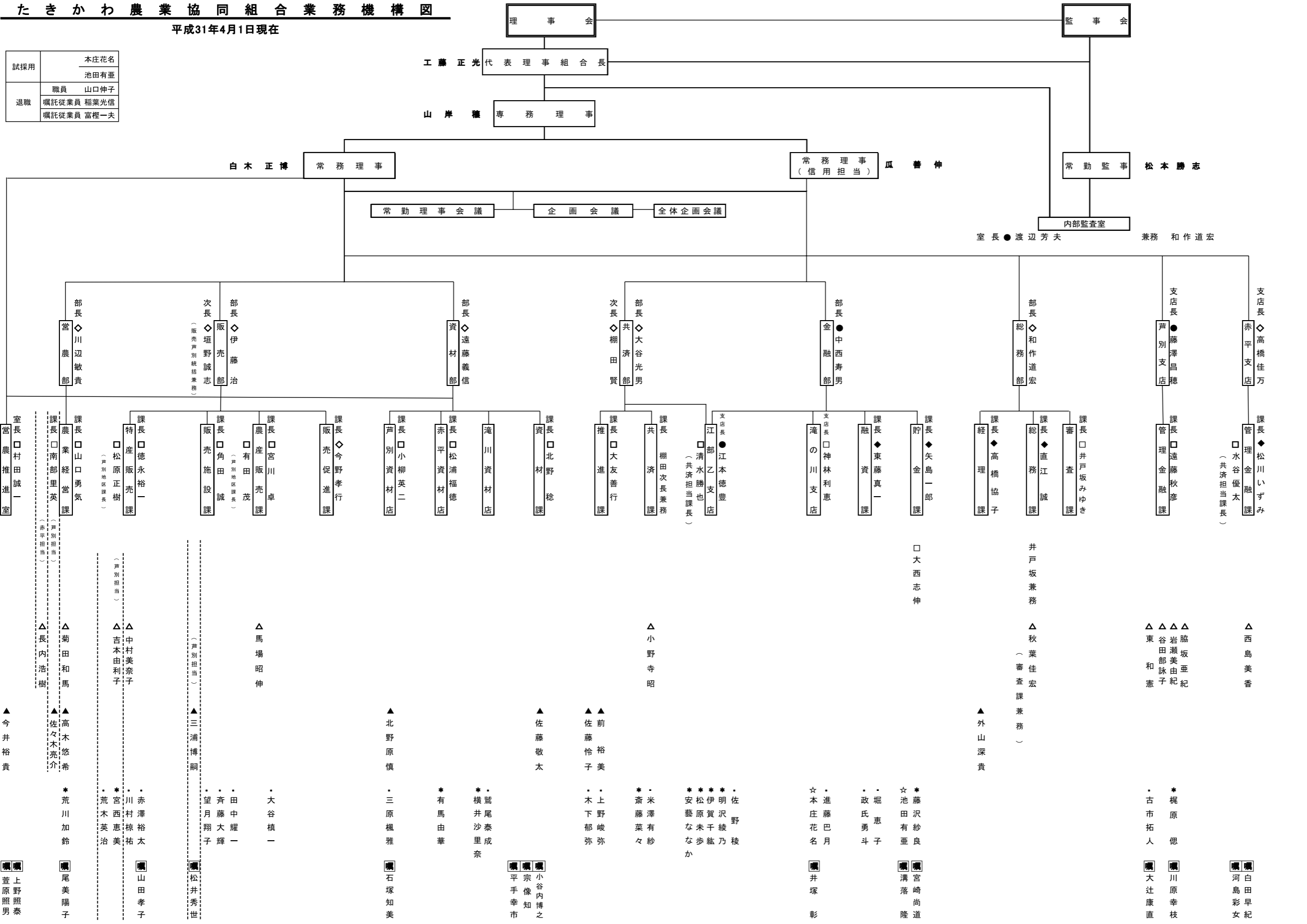

	男	女	合計
職員	55	19	74
試用職員	0	2	2
準職員	0	11	11
職員計	55	32	87
嘱託従業員	10	6	16
合計	65	38	103

職位別表

○ 参事役	0
● 審議役	4
◇ 審査役	9
◆ 考査役	5
□ 調査役	18
△ 主幹	12
▲ 主査	9
・ 係	17
☆ 試用職員	2
* 準職員	11
囀 嘱託従業員	16

株式会社JAたきかわサービス業務機構図

平成31年4月1日現在

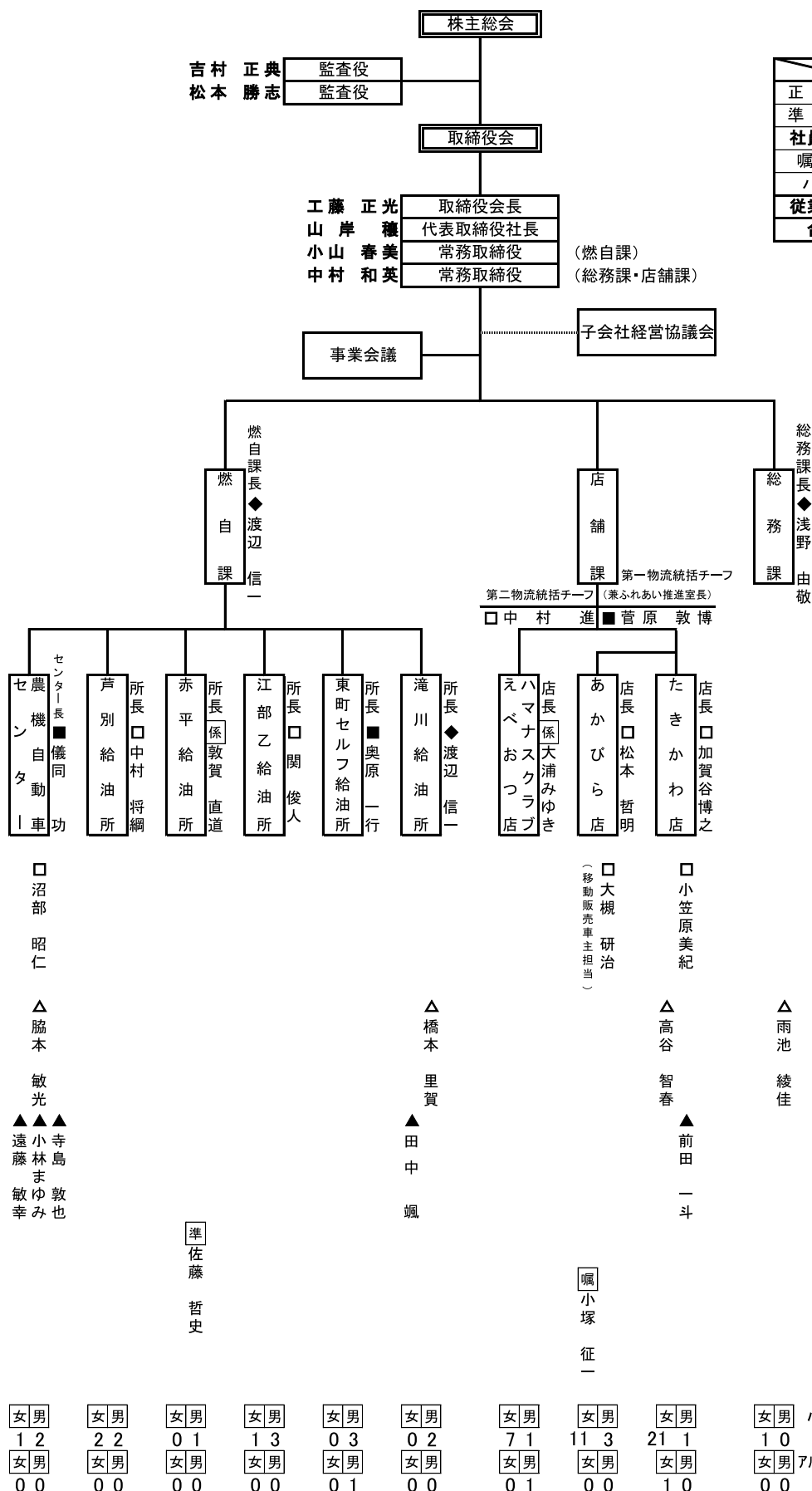

	男	女	合計
正社員	18	6	24
準社員	1	0	1
社員合計	19	6	25
嘱託	1	0	1
パート	18	44	62
従業員計	19	44	63
合計	38	50	88

◆課長職	2
男	2
女	0
■考査役	3
男	3
女	0
□課長補佐職	8
男	7
女	1
△係長職	4
男	1
女	3
▲主任職	5
男	4
女	1
□社員	2
男	1
女	1
□準社員	1
男	1
女	0
囀囀託社員	1
男	1
女	0
パート	62
男	18
女	44
アルバイト	3
男	2
女	1

女	男	女	男	女	男	女	男	女	男	女	男	女	男	パート					
1	2	2	2	0	1	1	3	0	3	0	2	7	1	11	3	21	1	1	0
女	男	女	男	女	男	女	男	女	男	女	男	女	男	アルバイト					
0	0	0	0	0	0	0	0	0	1	0	0	0	1	0	0	0	0	0	0

販売部からのお知らせ～じゃがいも重要害虫の侵入防止について～

[畑の立入りは関係者以外禁じます]

芦別市内の畑作地帯は、小麦や馬鈴しょ（じゃがいも）などが作付けされて、そのパッチワークのような風景は、私たちの目を楽しませてくれ、毎年市内外から多くの方々においていただいております。

しかし、訪れてくださった皆さんが、畑の中に立ち入るといったことがあったら、時として、豊かな芦別市の畑に恐ろしい害虫を持ち込んでしまう可能性があります。

芦別市ではこれからもずっと、皆様に安全でおいしい農作物や、豊かで美しい農村の風景を楽しんでいただきたいと思っています。そのためにも、作物の鑑賞や風景写真の撮影の際は、どうか畑への立入りはおやめいただきますよう、お願いします。

[ジャガイモシストセンチュウとは]

馬鈴しょに寄生し、害虫の中でも対処が難しいことで知られております。万が一、畑へ侵入すると急速に拡大し、発生地ではその撲滅が非常に困難な状況となります。その結果、シストセンチュウに対する抵抗性が低い品種である「男爵」を主力としている芦別市の馬鈴しょは甚大な被害を受けることとなります。多数の卵を詰め込んだものがシストと呼ばれ、微細で土壌中に一定密度を超えない限り症状は顕在化しません。シストの生存期間は10年以上と長期に渡り、防除が非常に困難です。

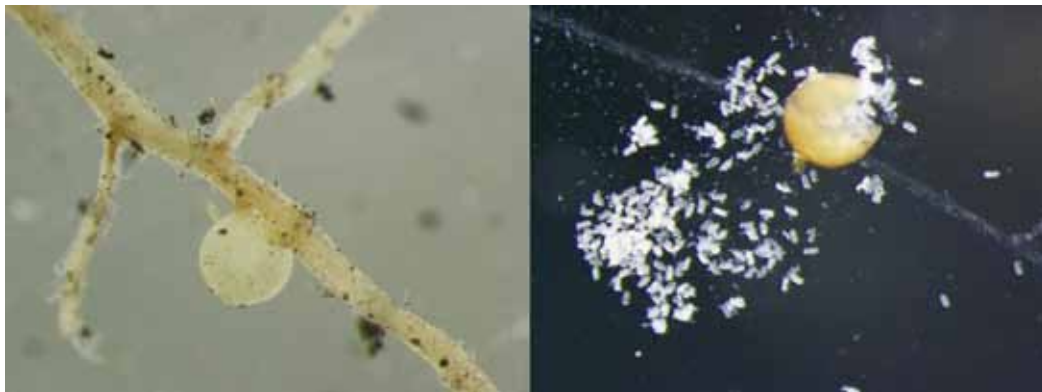

ジャガイモシストセンチュウの伝播方法

【伝播方法】

- | | |
|------|------------------------------------|
| 自然伝播 | 風・土砂・雪解け水など |
| 人為伝播 | 発生地域で栽培された、種芋、球根、苗木・農作業機や靴に付着した土など |

つまり皆さんに覚えがなくとも、皆さんののはいている靴の底についた土を通して、知らず知らずのうちに害虫を運んでしまう可能性があるのです。

種いもによっても伝搬することから、原則として、正規に販売されている種いも以外は使用しないようご協力をお願いいたします。

お問い合わせ

JAたきかわ 販売部（芦別）特産販売課
電話:0124-22-2605 Fax: 0124-23-1884

**第17回米部会・小麦部会
第10回ゆめぴりか生産部会合同定期総会**

3月27日（水）午後3時よりJAたきかわ広域営農センターにおいて「米部会・小麦部会・ゆめぴりか生産部会」の総会が開催されました。

総会開催前に、春まき小麦・そばの栽培について普及センターを講師とし講習会が行われました。また、江別製粉の安孫子社長による講習会も行われました。

本年度は役員改選がりましたが、各部会長は変更なく米部会については、江部乙地区の平沢一彦さん、小麦部会、江部乙地区の工藤正昭さん、ゆめぴりか生産部会は芦別地区の吉村正之さんとなっております。



◆ミニトマト生産組合定期総会開催

去る2月5日、ミニトマト生産組合の定期総会が開催されました。

構成員が4名と極少数の組織であります。

苺田勝組合長の挨拶で、「今年は6月以降の天候不順により、収穫・出荷量は前年よりも少なかったものの、販売単価が高値安定していた

為、収入としては良い年となった」と挨拶されました。

JAを代表して山岸稜専務理事からも挨拶があり「水稻を始め昨年は収穫量不足による厳しい一年となったが、複合経営の強みが発揮されたとと思う、今後も皆さんの努力に期待します」と激励の言葉を掛けられました。

この後、事務局から経過報告並びに新年度計画（案）の提案可決を受け、皆が新年度の事業計画にそって今年も頑張ろうと決意を固めました。

◆各組織総会のご紹介

1月23日に開催された芦別市メロン生産組合の総会を皮切りに、各組織において総会が行われましたのでご紹介致します。

- 1月23日 芦別市メロン生産組合
- 1月31日 滝川果樹協会わい化栽培研究部会
- 2月4日 中空知エコ米生産共和国
- 2月5日 JAたきかわミニトマト生産組合
- 2月7日 JAたきかわトマト生産組合
- 2月12日 小麦採種組合
- 2月12日 滝川果樹協会
- 2月14日 たきかわアスパラ生産組合
- 2月21日 芦別市南瓜生産組合
- 2月22日 JAたきかわ雑穀種子生産組合
- 2月26日 JAたきかわ花き生産組合
- 3月1日 芦別市食用馬鈴薯組合
- 3月4日 JAたきかわなばな生産組合
- 3月5日 JAたきかわ大豆生産組合
- 3月7日 ふつくりんこ生産部会
- 3月8日 芦別市馬鈴薯採種組合
- 3月11日 芦別市きらきらぼし生産組合

- 3月12日 たきかわ農協水稻部会
- 3月13日 芦別市もち米生産組合
- 3月14日 JAたきかわなたね生産組合
- 3月14日 芦別市百合根生産組合
- 3月19日 江部乙水稻採種組合
- 3月19日 JAたきかわ小葱生産組合
- 3月22日 JAたきかわ肉牛部会
- 3月25日 赤平ほうれん草生産組合
- 3月26日 とんぼの会
- 3月26日 えごまの会
- 3月27日 米部会・小麦部会・ゆめぴりか部会合同
- 3月27日 そ菜・園芸振興会
- 3月28日 えべおつごぼう生産組合
- 4月9日 芦別市畑作青果生産組合連絡協議会
- 4月9日 いんげん生産組合



スポットキャンペーン

2019 Spring Season Campaign

春の定期貯金

期間 2019年3月25日(月)～5月24日(金)



定期貯金

預入期間
1年

- ・対象商品 スーパー定期・大口定期
 - ・預入金額 新規で10万円以上(書替・満期継続は該当しません。)(現金又はJA通帳より現金支出も可)
 - ・預入期間 1年間
 - ・対象者 個人の方(取引が初めての方及び既存の顧客も可)
 - ・継続方法 満期後は店頭表示金利にて自動継続となります。
 - ・中途解約 中途解約の場合は当組合所定の中途解約利率を適用させていただきます。
 - ・預入と同時に准組合員に加入された方もJA准(組合員)金利となります。(詳しくは店頭にてご確認ください)
- ※募集金額5億円になり次第終了とさせていただきます。
又、予告なく終了する場合がありますのでご了承ください。

キャンペーン金利

(准)組合員

0.052%

組合員以外

0.026%

預入れ
500万円～

(准)組合員

0.065%

組合員以外

0.030%

預入れ
1千万円～

(准)組合員

0.077%

組合員以外

0.033%

定期積金

- ・預入金額 給付金額12万円以上
- ・預入期間 1年以上
- ・対象者 個人の方
- ・積金方法 普通口座からの自動振替及び窓口取引に限ります。

(准)組合員

0.10%

組合員以外

0.05%

お申し込みお問い合わせは

JAたきかわ

お取扱い店舗

本店 ☎0125-22-6966 江部乙支店 ☎0125-75-2221
 鴻の川支店 ☎0125-23-2550 戸別支店 ☎0124-23-1111
 赤平支店 ☎0125-32-2007

ホームページ <http://www.ja-takikawa.com/>

資材部

資材部より組合員の皆様へお知らせです

平素より、当資材部をご利用いただき誠に有難うございます。
つきましては、春、繁忙期の土・日曜・祝日営業を下記のとおり行いますのでご利用下さい。

春の土曜日・日曜日・祝日営業案内

月	日	曜日	生産資材センター	赤平資材店	芦別資材店
4	21	(日)	繁忙期営業 8:30~15:00	休日	繁忙期営業 8:30~15:00
	27	(土)	繁忙期営業 8:30~15:00	半日営業 8:30~12:00	繁忙期営業 8:30~15:00
	28	(日)	繁忙期営業 8:30~15:00	半日営業 8:30~12:00	繁忙期営業 8:30~15:00
	29	(月) 昭和の日	繁忙期営業 8:30~15:00	休日	繁忙期営業 8:30~15:00
	30	(火) 国民の休日	繁忙期営業 8:30~15:00	半日営業 8:30~12:00	繁忙期営業 8:30~15:00
5	1	(水) 即位の日	繁忙期営業 8:30~15:00	休日	繁忙期営業 8:30~15:00
	2	(木) 国民の休日	繁忙期営業 8:30~15:00	半日営業 8:30~12:00	繁忙期営業 8:30~15:00
	3	(金) 憲法記念日	繁忙期営業 8:30~15:00	休日	繁忙期営業 8:30~15:00
	4	(土) みどりの日	繁忙期営業 8:30~15:00	休日	繁忙期営業 8:30~15:00
	5	(日) こどもの日	繁忙期営業 8:30~15:00	休日	繁忙期営業 8:30~15:00
	6	(月) 振替休日	繁忙期営業 8:30~15:00	繁忙期営業 8:30~15:00	繁忙期営業 8:30~15:00
	11	(土)	繁忙期営業 8:30~15:00	繁忙期営業 8:30~15:00	繁忙期営業 8:30~15:00
	12	(日)	繁忙期営業 8:30~15:00	半日営業 8:30~12:00	繁忙期営業 8:30~15:00
	18	(土)	繁忙期営業 8:30~15:00	半日営業 8:30~12:00	繁忙期営業 8:30~15:00
	19	(日)	繁忙期営業 8:30~15:00	休日	繁忙期営業 8:30~15:00
	25	(土)	半日営業 8:30~12:00	半日営業 8:30~12:00	半日営業 8:30~12:00
	26	(日)	半日営業 8:30~12:00	休日	半日営業 8:30~12:00

ゴールデンウィーク中にATMご利用のお客様へ

平素はJAたきかわをご利用いただき、誠にありがとうございます。
さて、ゴールデンウィーク中のATMのお取り扱いとは下記の通りとなっていますので、お知らせいたします。
御不便をおかけ致しますが、何卒ご了承願います。

金融機関名	お取引内容	4月27日 (土)	4月28日 (日)	4月29日 (月)	4月30日 (金)	5月1日 (金)	5月2日 (金)	5月3日 (金)	5月4日 (土)	5月5日 (日)	5月6日 (月)
				昭和の日	国民の休日	改元記念日	国民の休日	憲法記念日	みどりの日	こどもの日	振替休日
JAたきかわ	本店	入出金	AM9:00~ PM17:00	休業							
	滝の川支店	入出金	AM9:00~ PM12:00								
	赤平支店										
	江部乙支店										
芦別支店											
コンビニATM	入出金	通常稼働 (PM2:00より 手数料108円 かかります)	通常稼働 (終日手数料 108円かかります)								
ゆうちょ銀行	入出金	通常稼働 (手数料108円 かかります)									



定年退職のご挨拶

営農推進室 上野 照泰

陽春の候、組合員の皆様におかれましては、益々ご清祥のこととお慶び申し上げます。

この度、3月末をもちまして定年退職をさせて頂きました。旧江部乙町農協に昭和53年に奉職以来、長きに亘り組合員の皆様を始め、多くの役員の方々にご指導ご鞭撻を賜り、この日を迎えることが出来ましたことに厚く感謝とお礼を申し上げます。

昨今の農業、農協を取り巻く環境は以前厳しく先行きが不透明な状況にありますが、この問題解決に向け組合員・役員が一体となり取り組むことにより乗り越えられると確信をしております。

なお、定年再退職者再雇用制度により、引き続き営農推進室に勤務させていただくこととなりましたので、今後とも変わらぬご指導とご厚誼を賜りますようお願い申し上げます。

結びに豊穰の秋が迎えられ、組合員皆様のご健勝とたきかわ農業協同組合の益々のご隆昌をご祈念申し上げ、退職の挨拶とさせていただきます。

長い間、大変お世話になりました。

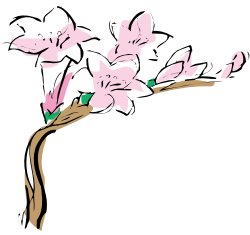

定年退職のご挨拶

営農推進室 萱原 照男

この程、たきかわ農業協同組合を3月末で退職しました。

私は旧赤平市農業協同組合を昭和52年に奉職、平成10年にJAたきかわと合併し、42年の長きにわたり、組合員をはじめ役員の方々に一方ならず、ご厚情、ご指導賜り只々感謝の気持ちでいっぱいでございます。

思えば長くもありアツという間に過ぎたこの間、合併当時、金融・共済複合の職務に付き、その後共済事業に18年余り携わってまいりました。

その間、皆様方には大変お世話になったことは忘れません。2年前には、営農推進室の新しい部署に配属になり、毎日組合員宅を訪問し、農家の苦勞、つらさ、喜びを体感し、田植えから始まり稲刈りと様々な体験をさせて頂きました。

これからも組合員の少しでもお役にになれる様、頑張っていきます。

しかしながら、現在農業を取り巻く情勢は厳しく行先不透明な状況ではありますが、JA職員が丸となり組合員の生活、営農を守るため、難局を乗り越えていく為、今後も再雇用でお世話になる私も微力ながら努力していきます。

最後に、たきかわ農業協同組合が益々繁栄し、組合員皆様のご健勝ご多幸をご祈念し、定年退職の挨拶と致します。長い間大変お世話になりました。



退職のご挨拶

総務部 山口 伸子

陽春の候、組合員の皆様におかれましては、益々ご清栄の事とお喜び申し上げます。

このたびは早期定年退職によりたきかわ農業協同組合を3月末で退職いたしました。

顧みますと、昭和54年に旧芦別市農協に奉職、平成13年にJAたきかわと合併して、40年の長きにわたり組合員の皆様をはじめ役員の方々にご指導、ご支援を賜り深く感謝し、心より厚くお礼申し上げます。

今の農業・農協を取り巻く環境はTPPや農協改革等農業情勢がめまぐるしく変化し、今後変革が続くものと思えますが、組合員と役員が丸となり、この難局を乗り越え、たきかわ農協が益々繁栄し、組合員皆様のご健康とご多幸を心からご祈念申し上げ退職の挨拶とさせていただきます。

長い間ありがとうございました。



理事会だより

第十三回理事会

平成三十年十二月二十五日(火)

決議事項

- 一. 役員(理事・監事)と組合の取引基準について
- 二. 規程の一部変更について
- 三. 出資の譲渡・減口について
- 四. 資金の貸付について

協議事項

- 一. 営農計画書の査定について
- 二. 平成29年産の米穀共計精算について
- 三. 地区別懇談会での意見要望に対する対応について

第十四回理事会

平成三十一年一月二十一日(月)

決議事項

- 一. 理事との取引の承認について
- 二. 役員報酬審議委員の選任と平成31年度役員報酬額の諮問について
- 三. 決算見込みについて
- 四. 規程の一部改正について
- 五. 出資の譲渡について
- 六. 資金の貸付について

協議事項

- 一. 期末決算実施棚卸の立会について

第一回理事会

平成三十一年二月八日(金)

決議事項

- 一. 平成31年度事業計画及び収支予算(案)の設定について

第二回理事会

平成三十一年二月二十二日(金)

決議事項

- 一. 平成31年度の貸付金利率の最高限度について
- 二. 平成31年度の信用供与等の最高限度について
- 三. 平成31年度の余裕金の運用方針及び預け入れ先について
- 四. 平成30年度事業報告及び収支決算の承認について
- 五. 平成30年度剰余金処分(案)について
- 六. 定款・規程の一部変更並びに規程の新設について
- 七. 出資の譲渡・減口について
- 八. 資金の貸付について

第三回理事会

平成三十一年三月十四日(木)

決議事項

- 一. 税効果積立金の取り崩しについて
- 二. 平成30年度決算の承認について
- 三. 第20回通常総代会の開催について
- 四. 取引のリスク評価書及びリスク総括表の変更について

組合員の皆様へお知らせ

更について

- 一. 地区別懇談会の開催日程と方法について

組合員の皆様の住所・氏名・電話番号・組合員資格について変更があった場合は、所定の手続きが必要になりますので本店・各支店総務課までご連絡下さい。

【連絡先】

- 本店総務課

(滝川担当 秋葉)

Tel 〇二五―三三―三四〇一

- 広域営農センター滝の川支店

(江部乙担当 武山)

Tel 〇二五―三三―二五五〇

- 赤平支店管理金融課

(赤平担当 松川)

Tel 〇二五―三三―二〇〇七

- 芦別支店管理金融課

(芦別担当 岩瀬)

Tel 〇二四―三三―一一一一

組合員のかず

正組合員 925名
 准組合員 4,055名
 総計 4,980名
 (3月末日現在)